ОТВЁРТКА

музыкальный журнал «правой сцены»

МОСКВА

От редакции

Вот уже год выходит в свет наш журнал. За это время «правая сцена» стала активней, появились новые группы, к Skinhead - движению присоединились сотни новых соратников. Теперь «Отвёртку» читают в С. -Петербурге, Ярославле, Иваново и по всей России, она известна на Украине и за рубежом. Мы попытались сделать интересное и, главное, периодическое издание о движении бритоголовых, вкладывая в это все силы! Что получилось, судить вам!

В 70 -е годы Ян Стюарт организовал группу SKREWDRIVER (Отвёртка), которая вскоре стала живой легендой. После его убийства на время всё прекратилось. Но в 1997 году «Отвёртка» в новом качестве возродилась в России. Читайте!

88!

Содержание

ШТУРМ (интервью)............................3
КОЛОВРАТ(интервью).........................3
BOUND FOR GLORY..............................4
БЕРСЕРКИ (история)............................5
SKINHEAD -TATTOO...............................6
SKINHEAD -ФРОНТ (Иваново)......7-9
СКИНХЭДЫ НА УКРАИНЕ........12-13
TOP 10...13
БУЛЬДОГ (интервью)........................14
ИСТОРИЯ (Власов и Р.О.А.)..............15
ОБЗОР НОВЫХ АЛЬБОМОВ...........16
ВИДЕО -ОБЗОР..................................16
КРАСНЫЕ ФЛАГИ ГОРЯТ.................17
СТИЛЬ БРИТОГОЛОВЫХ.................18
АНОНС..19
ФОТОСЕРИЯ......................................19

...а так же новости и другая интересная информация...

ХРОНИКА ГРЯДУЩЕГО АПОКАЛИПСИСА

1492... Ещё в далёкое средневековье с этим годом связывали начало времени Антихриста. Согласно многочисленным предсказаниям арийских мистиков, через 500 лет после этой даты условия для установления на планете «Нового Мирового Порядка» (Z.O.G.) будут полностью подготовлены. С этого времени началась гибель нашей европейской цивилизации. И у нас есть только два пути: выжить или сгинуть навсегда! Скоро придёт наш последний шанс -RaHoWa!

По прогнозам независимых исиледователей ООН к 2050 году население Земли возрастёт почти в два раза, преимущественно за счёт африканских и азиатских народов. Как следствие, возрастёт проблема иммиграции. И уже через полсотни лет белых в России будет **только** 20%. в Германии -45%, а в США -8%! Наша культура будет на грани исчезновения!

Кроме того, к 2040 году исчерпаются некоторые природные ресурсы, столь необходимые для современной экономики. Запасов нефти и газа в недрах нашей планеты осталось на 20 -30 лет; угля -на чуть больший срок. Некоторые виды ископаемых уже практически полностью исчерпаны! За оставшееся время наука вряд ли сделает принципиально новые открытия в области

применения других энергий. Нефте -и -газопродукты будут всё также играть главенствующую роль. А значит нас ждёт глобальный экономический кризис!

Скоро RaHoWa напомнит о себе и вечные законы восторжествуют.

Грядёт жестокий Апокалипсис!

ШТУРМ

1. Орех, ходят слухи, что твоя группа распалась. Разъясни, пожалуйста, нашим читателям ситуацию, сложившуюся вокруг ШТУРМа?

Нет, мы не распались. Сейчас у нас период творческого отдыха. К тому же в данный момент мы остались без репетиционного помещения. На нашу прежнюю базу невозможно попасть без пропуска, который по определённым причинам мы не хотим получать. Поэтому мы ищем какие -то другие варианты.

2. Связано ли ваше затишье с запретом концерта 16 декабря?

По -большому счёту нет. Мы изначально не собирались выступать на том концерте.

Концерт ШТУРМ 16 ноября 1996 года (архив «Отвёртки»)

3. Чем сейчас занимаются другие члены группы ШТУРМ?

Пьют! Ха -ха -ха!

4. Можем ли мы надеяться вскоре снова увидеть тебя на «правой сцене» в качестве вокалиста?

Конечно. Сейчас мы с нашим басистом планируем создать аккустический проект. К сожалению, он занятой человек, у него есть жена и ребёнок. Но, возможно, на следующем концерте вы увидете наше выступление.

5. Твоё мнение о концерте 18 сентября 1997 года?

Супер -концерт, посвящённый памяти Яна Стюарта!

6. Заключительные слова и приветы?

Спасибо за интервью. Я желаю всего самого наилучшего журналу «Отвёртка» и передаю привет всем сторонникам WP -движения.

В ближайшее время московская группа КОЛОВРАТ выпустит свой дебютный альбом на компакт - кассетах. В связи с этим мы встретились с ребятами и взяли у них интервью.

1. С чем связана смена названия, ведь раньше ваша группа называлась РУССКОЕ ГЕТТО?

Наше старое название у многих вызывало негативные эмоции. Оно было связано с некоторыми одиозными фигурами старого состава. Название «КОЛОВРАТ», как нам кажется, более подчёркивает нашу NS - ориентацию и хорошо подходит для музыки в стиле RAC. Для нас Коловрат -это правосторонняя свастика, символ белого движения сопротивления.

Хотелось бы подчеркнуть, что «РУССКОЕ ГЕТТО» не распалось, мы немного изменили состав и сменили название. Свою историю группа ведёт с лета 1994 года.

2. Ваша оценка сегодняшней ситуации вокруг «правой сцены» в России?

У нас есть как действительно работающие для развития движения люди, так и инертная алкогольная масса! Сейчас «правая сцена» немного затормозила своё развитие в связи с перспективой контроля Z.O.G.. То, что в Москве всего три реальные skinhead -группы -это просто позор! Я уверен, что через несколько лет у нас будет 7 -8 команд. Радует регулярный выход журналов, которые становятся всё разнообразнее и профессиональнее. Нам некому жаловаться на притеснения, поскольку если ты NS, тебя будут постоянно преследовать!

3. Правда ли, что ваш басист попал в тюрьму?

Да, это правда. 1 декабря 1997 года он совершил жестокое уголовное преступление без политической подоплёки. Теперь мы потеряли этого человека практически безвозвратно. Он был талантливым музыкантом, без сомнения лучшим басистом на русской сцене, но он выбрал себе иной путь. От нашей группы хотелось бы сказать, что уголовщина и бессмысленные пьяные преступления не имеют никакого отношения к WP и группе КОЛОВРАТ.

4. Будете ли вы играть дальше и ваши планы на будущее?

Да, мы уже взяли обратно нашего старого басиста, игравшего в команде с ноября 1994. С нами играет уже второй гитарист и новый двухбасбочечный барабанщик. Наш вокалист Саша, мы думаем, многим запомнился на последнем концерте в R -Clube. Сейчас наш состав выглядит так: С. -вокал; Д. -гитара, вокал; М. -гитара, вокал; И. -бас; С. -барабаны. В наших планах сделать полуторачасовую концертную программу (в неё должны войти почти все песни с демо «Слава России!», записанном в апреле 1995 года), выпустить дебютный альбом (об этом см. анонс журнала «Отвёртка») и, конечно, выступать на концертах.

5. Ваше мнение о концерте 18 сентября 1997 года?

Это был лучший концерт за всю историю русской «правой сцены»: талантливые группы в разных стилях, большое количество слушателей, более -менее нормальный звук!

6. Заключительные слова?

Огромное спасибо журналам «Отвёртка» и «Под ноль», группам T.N.F., УЛЬТРА, РАДЕГАССТ, ШТУРМ и отдельно: Олегу, Шульцу, Ореху, Хэнку и Адаму (KONKWISTA 88). Слава России! Слава Победе! 88!

КОЛОВРАТ

Представляем вашему вниманию интервью с лучшей аменриканской skinhead -группой...

BOUND FOR GLORY

1. Представься, пожалуйта, коротко?

Меня зовут Эд и я играю на гитаре в BOUND FOR GLORY. Наш состав: Wayne -вторая гитара; Mike -барабаны; Bob -бас; Joel -вокал.

2. Ваша музыка очень сильно развивается. Сейчас вы играете уже больше metal. На этом вы остановитесь?

То, что мы играем исходит прямо из сердца.

3. Почему вы перестали сотрудничать с Resistance Records?

Мы не хотим зависеть от какой -либо студии. У нас плохие воспоминания о сотрудничестве с лейблом Rock-O-Rama. Мы хотим быть хозяевами самим себе. Ребята из Resistance много сделали для нас, мы для них - тоже. Но будет лучше, если мы будем работать самостоятельно.

4. Что ты думаешь об интервью с одним чёрным сепаратистом, которое напечатал журнал «Resistance»?

Это очень интересно. Мы должны вести диалог с другими народами и расами, неважно, признаём мы их или нет.

5. Насколько сильна «правая сцена» у вас в Миннесоте (США)?

В нашем родном городе С. -Паул skinhead -движение не очень развито, но есть некоторые группы и множество отличных ребят!

6. Поддерживаете ли вы какие -нибудь политические партии?

Мы приветствуем все организации белого сопротивления по всему миру.

7. На видео «Kriegsberichter -3» ты высказался против алкоголизма. Считаешь ли ты это проблемой?

Многие бритоголовые в Америке сидят в тюрьме и если вам интересно почему, то 95% случаев связаны с алкоголем. При злоупотреблении алкоголь становится таким же наркотиком. Конечно, можно выпить с друзьями, но увлекаться этим нельзя!

8. Пару слов о своём происхождении?

Мой отец -австриец, а мать родом из Хорватии.

9. Мы слышали, что издатель журнала «Resistance» G. Hawtorne сидит в тюрьме?

Да, это случилось после одной уличной драки.

10. Как появилось название BOUND FOR GLORY?

Мы гордимся нашим великим прошлым, триумфом 1933 года и стремимся к славному будущему. Когда мы говорим BOUND FOR GLORY, улыбка появляется на наших устах и гордость укрепляется в сердце!

11. Ваше отношение к а) George Linkoln Rockwell (один из лидеров американского NS -движения в послевоенное время, в 1959 году основал A.N.P. и выдвинул свою кандидатуру на выборы в Сенат. Убит в 1967 году -примечание ред.); б) Фридриху Ницше?

а) Великий человек, который всегда говорил только правду.

б) Мне нравится его теория о сверхчеловеке. Каждый должен развивать в себе лучшее.

12. Ваши планы на будущее?

Мы запишем несколько новых песен, а также планируем концерты. Будь, что будет. Борьба продолжается!

13. Что ты думаешь о Ку -Клус -Клане?

Я не большой фанатик клана. Во -первых потому, что я не христианин, во -вторых я не люблю американский флаг (он символизирует капитализм и общечеловеческие ценности) и, наконец, эти люди всё -таки очень консервативны.

14. Веришь ли ты в Бога?

Я -язычник и исповедую законы природы. Конечно, я верю в наших белых богов!

15. Как с вами связаться?

Наш адрес: B.F.G., P.O. Box 6773, East St. Paul, Mn. 55106, USA.

✠✠✠ 17 августа 1997 года исполнилось десять лет со дня смерти Рудольфа Гесса. По всему миру прокатилась волна выступлений праворадикалов. В одной только Германии было арестовано свыше 800 активистов, более ста из них провели в тюрьме трое суток. ✠✠✠

✠✠✠ В городе Иваново правоохранительные органы запретили концерт группы УЛЬТРА, который должен был состояться 15 ноября. ✠✠✠

✠✠✠ Mandi, бывший вокалист культовой группы RADIKAHL из Нюрнберга записал CD вместе с ребятами из VOLKZORN. ✠✠✠

✠✠✠ Итальянская полиция начала настоящую войну против движения Hammerskins. Проведено около 100 обысков и изъята литература NS -содержания. ✠✠✠

✠✠✠ В августе у Кена из BRUTAL ATTACK родилась дочь Faye. Поздравляем! ✠✠✠

...Накрывшись большим щитом, Рагдай разогнал коня. Уже недосягаемый для стрел, метнул ненужный щит в самую гущу хазар -иудеев. Богатырский конь ворвался в ряды всадников, расталкивая суетливых кобыл. Враги нападали, но двважения воина были столь порывисты, что точно ударить саблей или пустить стрелу стало невозможно. Животный страх охватил хазар и побежало из уст в уста страшное для них слово: «Ярыга!... Ярыга!»...

БЕРСЕРКИ

В воинских дружинах славян, викингов, кельтов особенно ценили берсерков, то есть людей, способных перед боем доходить до невменяемого состояния и с огромной силой крушить врага. Ещё их называли «одержимыми» и считали, что это ярость Богов. Описанный нами бой многим покажется вымышленным, но можем уверить, что так или приблизительно так всё и происходило. «Никольская летопись» повествует о берсерке Рагдае, который один бился с хазарским войском.

Географическое положение восточнославянских земель препятствовало продвижению азиатских кочевников в Европу, являясь неким барьером. Причём профессиональная дружина на Руси никогда не была многочисленной, но на её плечи ложилось множество обязанностей. Безусловно, в таком войске особую роль играли индивидуальные качества каждого. При внезапном набеге сложно было быстро собрать и вооружить народное ополчение, и тогда решающее слово было за берсерком, смертником -одиночкой, способным на какое -то время задержать врага. У Германцев, например, берсерки появились как реакция на неожиданное вторжение в 4 веке в Центральную Европу многочисленных орд кочевников -гуннов.

Неистовые берсерки, бросающиеся сломя голову в атаку, могут, пожалуй, создать впечатление отчаянной безысходности. Если расценивать их действия с точки зрения человека нашего времени. Однако сейчас предано слишком много идеалов. Жертвенность всегда была присуща европейской расе. И всегда герой -одиночка спасал от смерти весь род. Это и есть настоящая цена жизни! Не случайно берсерки были элитарной частью дружины.

Берсерк неразрывно связан с символом волка, ведь это родовой знак почти у всех воинских кланов дохристианской Европы. Вервольф, волкодлак, человек -оборотень... Конечно, никакого перевоплощения здесь нет. Просто берсерки обычно носили на плечах волчьи шкуры, а головы накрывали оскаленными мордами волков. Только волк -единственный из животных, кто без страха нападает на более сильного. Берсерк никогда не обороняется, он всегда нападает. Ведь обороняясь, невольно становишься мишенью. В бою берсерк не чувствует боли, он не думает о жизни и смерти. Известны случаи, когда славянские воины сражались со стрелой в спине и одним ударом разрубали противника до седла.

Зимой 1238 года берсерк Евпатий Коловрат с небольшим отрядом разбил передовые войска татарского хана Батыя и целый год удерживал Владимиро -Суздальские земли. «Коловрат» значит «вращающийся по кругу», это кличка воина. В последнем бою татаро -монголам так и не удалось взять горстку берсерков в рукопашной схватке. Все их атаки перебивались. И тогда обступившие кольцом татары расстреляли берсерков со всех сторон из камнемётов. В те времена агрессию с Востока удалось остановить, но жестокая RaHoWa началась...

SKINHEAD -TATTOO

Нам удалось взять интервью у лидера ярославской группы T.N.F. (TERROR NATIONAL FRONT) Хэнка, основная профессия которого -татуировщик...

Скажи, пожалуйста, как, когда и почему ты увлёкся татуировками?

Татуировками я стал заниматься 5 лет назад. Дело в том, что однажды к нам приехал один человек из Москвы, который делал tattoo. Он был байкером и очень любил работать будучи пьяным. Как -то я обратился к нему с просьбой подкрасить мне татуировку. Он начал, но, спустя некоторое время, выронил из рук машинку и уснул. Мне пришлось всё доделывать самому. С тех пор началось моё увлечение.

Кому ты делаешь татуировки?

Это совершенно разные люди. Из бритоголовых я «забивал» некоторых ребят из Ярославля и из красногорской секции движения «Кровь и Честь».

Приходилось ли тебе делать татуировки представителям криминального мира?

Да, безусловно. Но сейчас их тематика не ограничивается только уголовными «наколками». Все понимают, что tattoo -это прежде всего произведение искусства.

Берёшь ли ты деньги за свою работу?

Всем своим друзьям я делаю татуировки бесплатно. Это принцип.

Бывают ли заказы, от которых тебе приходится отказываться?

Звезду Давида, например, не буду никогда делать! Ха -ха -ха! Тоже самое касается уголовной тематики, в которой я слабо разбираюсь.

Мы знаем, ты надолго уезжаешь в Финляндию. Как это связано с твоей тату -деятельностью?

Я планирую приобрести хорошие краски, кое -чему научиться.

Твоё отношение к финским бритоголовым?

Во время моей прошлой поездки в Финляндию два года назад мне пришлось столкнуться с финскими «скинхэдами». Эти ребята сидели в мексиканском, я подчёркиваю, баре и жрали какую -то «мучачу», хотя напротив находился отличный пивняк «Гинесс».

Может этих «скинхэдов» бесплатно кормят в мексиканских забегаловках?

Ха -ха -ха.

Наверное... В итоге один из этих парней обозвал меня «русской свиньёй» и мне пришлось поставить его на место. Я даже не хотел ему ничего объяснять. Я ненавижу финское «Skinhead» -движение (конкретно группы MISTREAT и PIG KILLER) за их высказывания против русских. FUCK OFF!!!

К сожалению, в Ярославле закрылся твой тату -салон «Скинер», с чем это связано?

В нашем государстве трудно сделать что -либо нормальное. С одной стороны на тебя оказывают влияние бандиты, а с другой -бандитская власть Z.O.G.

Ходят слухи, что ты «забивал» музыкантов из группы Д.И.В.?

Это неправда. Просто в 1992 -93 годах мы иногда выступали вместе, потом выпивали, не больше. Группа Д.И.В. не учавствует в NS -движении, это не моя группа!

В Ярославле мы заметили очень много татуированной молодёжи...

Это объясняется тем, что, например, в Москве tattoo -дорогое удовольствие.

Каковы твои планы на будущее?

В основном мои планы связаны с музыкальной деятельностью и группой T.N.F.. Что касается tattoo, то здесь мне предстоит ещё многому научиться.

Огромное спасибо, Хэнк, за интервью. 18 декабря 1997 года у тебя был день рождения. Прими, пожалуйста, наши лучшие поздравления!!!

SKINHEAD -ФРОНТ
в Иваново

«УБЕЙ ПОЛИТИКА»

...Так поёт ивановская skinhead -группа УЛЬТРА, уже достаточно хорошо известная московской публике благодаря интервью, напечатанному в журнале «СТОП» №3, и концертным выступлениям. В дополнение к этому здесь небольшая беседа с Вячеславом, одним из лидеров ивановских скинхэдов...

Как ты думаешь, сколько сейчас бритоголовых в Иваново?

Тех, кто одевается под скинхэдов, очень много, но это не настоящие скинхэды. Это модники. Мы пытались как -то организоваться, даже место сбора появилось, но всё пошло к чёрту из -за какого -то стукача. Город у нас маленький, и менты всё про всех знают, тем более про нас.

Организующее начало скинхэдов -рок -музыка. Ты согласен с этим?

Да, молодёжь и современная музыка неразделимы. К тому же энергичность и агрессивность рока близка психологии бритоголовых. В России сейчас немало скинхэдовских групп, все они делают музыку в стиле Oi! и RAC. Все эти стили очень разноплановые, но их объединяет идейность.

А может быть расизм это всё -таки очень плохо?

Начну с шутки. Недавно в Текстильной Академии я видел забавное объявление: «Студентам -нигерийцам срочно сдать хвосты. Деканат.». Расизм характерен и для русского человека. Но я бы назвал этот расизм «кухонным». Когда -то, в брежневские времена, у нас были «кухонные диссиденты», а теперь появились и «кухонные расисты».

Спроси любого, как он относится к «цветным». Редко кто ответит «равнодушно». Как правило говорят «негров не люблю». Вот тебе и весь гуманизм. Другое дело, что говорить об этом во всеуслышанье нельзя...

А у простоо парня из низов сегодня выбор небогат...

Расскажи свой любимый анекдот?

Маленький негритёнок жалуется Богу:

-Боженька, ну почему у меня такая чёрная кожа?..

-Это для того, чтобы жаркое африканское солнце не оставляло ожёгов на твоём лице.

-Но почему же у меня такие жёсткие курчавые волосы?..

-Это для того, чтобы не мешать тебе во время охоты в джунглях.

-Боженька, ну почему же тогда я родился в Иванове?!

Во время разговора ты постоянно повторяешь: «Россия для русских, Иваново для нас»...

Это девиз ивановских бритоголовых.

По материалам газеты «Разгуляй».

Концерт 28.06.97 в Иваново.

Суббота 28 июня выдалась солнечной и по-настоящему летней. Для простых людей это был обычный выходной день, но все ивановские бритоголовые знали, что сегодня произойдёт важное событие. К 19:00 был запланирован концерт с участием группы УЛЬТРА.

Уже к 17 часам к рок -клубу начали подходить скинхэды, а через час всё было готово к выступлению. Ребята пили пиво и постоянно подгоняли организаторов. Настроение было просто супер!

И вот начался концерт. Первыми выступали какие -то металлисты с непонятным и длинным названием, лениво мотая волосами. Десяток малолеток около сцены делали то же самое. Не в силах больше терпеть, вторыми на сцену поднялись музыканты из УЛЬТРА (хотя по плану они должны были играть последними).

И поехало... С первых аккордов началось такое, чего никто не ожидал. Бритоголовые яростно рубились у сцены и как -будто неистовый тайфун захлестнул всю переднюю часть зала, сметая всё на своём пути. Все так разгорячились, что приходилось снимать майки. Неизвестно откуда продолжало прибывать пиво и некоторые люди даже успели принять «пивной душ», ха -ха -ха!

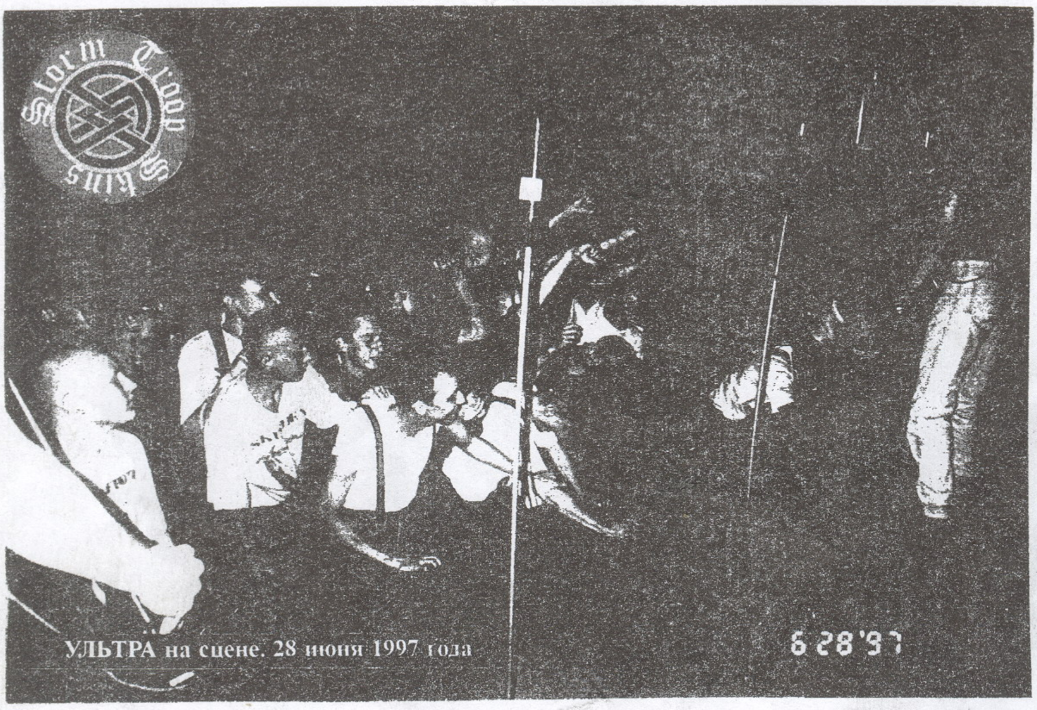

УЛЬТРА на сцене. 28 июня 1997 года

Звук был в полном порядке и зал весело подхватывал почти все песни группы УЛЬТРА, особенно «Pulling on the boots» из фильма «Romper Stomper». Организаторы концерта (Z.O.G.) были полностью шокированы. Исполнив самые лучшие песни «на бис», ребята закончили программу. Выступление длилось 40 минут и всё это время в зале царил дух White Power!

Довольные и пьяные бритоголовые покидали рок -клуб с приподнятым настроением. Привет всем ребятам из группировки «Storm Troop Skins» (Иваново) и огромное спасибо Эксперту за этот обзор.

✠✠✠ Ребята из украинской skinhead -группы СТАЛЭВА ВОЛЯ (стальная воля) записали три новые песни. Но сейчас, к сожалению, работа приостановилась, так как гитарист команды ушёл в армию.✠✠✠

✠✠✠ С января в Киеве выходит skinhead -журнал «Наша Боротьба» (наша борьба) на украинском языке.✠✠✠

✠✠✠ Z.O.G. в Германии разрабатывает законопроект об отмене воинской обязанности для националистов, считая, что эти люди опасны для общества, и им нельзя доверять оружие. ✠✠✠

НЕОФАШИСТОВ БУДУТ САЖАТЬ

Мосгордума приняла за основу проект федерального закона «О внесении дополнений в УК РФ». Цель законопроекта – дополнить вступающий в силу с 1 декабря 1997 года новый Уголовный кодекс статьей 282 (прим.) «Оправдание преступлений национал-социалистического, фашистского и иных режимов, совершавших акты геноцида и другие действия, признаваемые преступными международным уголовным правом». На сегодня правовые нормы, позволяющие пресечь злонамеренную фашистскую пропаганду, в России отсутствуют. Новый законопроект предусматривает за «публичное оправдание, одобрение, восхваление или преуменьшение преступлений национал-социалистического, фашистского и иных режимов, совершавших акты геноцида, преступления против мира и человечества, а также восхваление либо попытки оправдания деятелей этих режимов, признанных преступниками по решению международных трибуналов» наказание лишением свободы на срок от 2 до 4 лет с конфискацией имущества или без таковой либо штрафом от 25 до 100 минимальных размеров оплаты труда. При повторном нарушении наказание будет ужесточено на срок от 3 до 7 лет лишения свободы.

POLIT- & MUSICZINE

Nationaler Beobachter Nr. 6

costs 8,00 DM (incl.Porto).

Order to:

Danny Sowade, Postfach 533

D - 15205 Frankfurt (Oder), Germany

Концерт 13.01.98 в Иваново.

В канун «Старого» Нового года московские бритоголовые посетили город Иваново. Утомительная дорога на автобусе заняла почти шесть часов и на месте мы были только к обеду. Ребята из группы УЛЬТРА и «Storm Troop Skins» уже встречали нас. Сразу было закуплено несколько ящиков великолепного ивановского пива и мы переместились на репетиционную базу группы. Недалеко находился рок -клуб, где уже готовилась аппаратура для концерта, к началу которого мы были уже достаточно пьяны...

В 18:00 зал был уже почти полный. К нам подошёл знакомиться директор клуба, который назвался «последним евреем в городе» и уже еле держался на ногах. На сцене играло какое -то дерьмо типа Death / Trash или Alternative, всё это время мы пили пиво и общались с местными бритоголовыми на улице. В тот вечер мы познакомились со множеством отличных парней!

Когда на сцену поднялись ребята из УЛЬТРА прошёл слух о массовых драках на улице. Какая -то уборщица во всё горло вопила, что на скорой помощи только что увезли нескольких волосатых. Все бритоголовые повалили на улицу и скоро все проблемы были разрешены. Жертвы беспорядков остались беспомощно лежать на снегу. Концерт продолжался...

Первая песня группы УЛЬТРА, которая называлась «Слава Победе», была встречена дружным рёвом зала. Кто -то со сцены скандировал по слогам «Skin -head! -Oi! -Oi! -Oi!». Но вдруг звук оборвался... Пьяный директор клуба сказал, что какие -то волосатые анархисты выдернули провода и концерт продолжаться не будет. В зале и на улице снова начались беспорядки и пришлось вызвать милицию. В тот день мы отлично повеселились!

Огромное спасибо ивановским скинхэдам и лично группе УЛЬТРА за тёплый приём и привет всем, с кем мы успели познакомиться! 88!

Ивановские и московские бритоголовые

Концерт УЛЬТРА 13 января 1998 года

✠✠✠ Готовится полномасштабный альбом ярославской группы T.N.F., выпущенный на студийных кассетах, который будет называться «Родина моя». ✠✠✠

✠✠✠ В начале ноября 1997 года в Ярославле состоялся концерт T.N.F., который был посвящен памяти жертв «красного террора». Выступление длилось около двух часов. Собралось более ста человек, а после концерта было устроено сожжение красного флага. ✠✠✠

✠✠✠ В октябре в киеве состоялся концерт, организованный группировкой «Рабочая Коммунистическая Молодежь». В зале присутствовали анархисты, панки и малолетние shitskins, которые распространяли листовки типа «очистим наши улицы от коричневой мрази». Anti -Sharps!!! ✠✠✠

✠✠✠ В Ярославле появилась первая в России Skingirl -организация «ВОЛЧИЦЫ», которая насчитывает уже семь девушек. ✠✠✠

✠✠✠ Наконец вышла в свет видеокассета с записью концерта T.N.F. 8 мая 1997 года. ✠✠✠

✠✠✠ Ребята из KRAFTSCHLAG планируют записать новый CD с балладами. ✠✠✠

FREIKORPS

СКИНХЭДЫ НА УКРАИНЕ

Движение бритоголовых в последнее время с особой силой развивается в Восточной Европе и сегодня речь пойдёт об Украине. Нам кажется, что этот обзор поможет ещё больше объединиться восточнославянским скинхэдам. Наша сила в единстве!

NS -Punks на Украине, 1993 год

В начале 1993 года в Киеве появились ребята, которые называли себя NS -Punks. Они отличались от панков -анархистов и другого неформального сброда своими «правыми» взглядами и внешним видом. Первые скинхэды носили причёску «ёжик», кожаные куртки без воротников, подкатанные джинсы и армейские ботинки. У них постоянно возникали конфликты с анархо -панками, хиппи, металлистами и иммигрантами, которых в то время в Киеве уже было немало. Две команды, которые играли Oi! / Punk, назывались СКОРБОТА (Скорбь) и ZDV 66/1. Информацию о движении White Power украинские NS -Punks получали в большинстве случаев из зарубежных СМИ. Со временем появлялись аудио -записи иностранных skin -групп. После трагической смерти гитариста СКОРБОТЫ обе команды объединились. В конце 1993 года на их базе образовалась скинхэд -группа БУЛЬДОГ, появились [illegible] [illegible] году количество скинхэдов резко увеличивается, формируется украинская «правая сцена».

Сейчас в Киеве приблизительно 50 -60 skinheads, также есть люди, которые поддерживают WP -движение. Среди них футбольные хулиганы, байкеры, рокабилли. В Одессе примерно 15 -20 бритоголовых, немного меньше во Львове, Червонограде (Львовская обл.), Николаеве, Днепропетровске и Запорожье. Мы видели скинхэдов в Харькове, Херсоне и Шостке.

К сожалению, на Украине не существует скинхэдовских организаций, но многие бритоголовые поддерживают СНПУ (Социал -Национальная Партия Украины).

Они учавствуют в партийных демонстрациях и мероприятиях, посещают военно - спортивные лагеря. «СНПУ -это единственная честная праворадикальная партия на Украине!» -так говорят многие скинхэды.

Огромной проблемой является иммиграция. Зачастую выходцы из других стран организуют преступные группировки, занимаются вымогательством и нарко - бизнесом. Украинские бритоголовые выступают также против коммунистов, хиппи, наркоманов и прочих ублюдков.

Skinhead -концерты проходят приблизительно 3 -4 раза в год, и это всегда большой праздник. Как правило это происходит в Киеве, где собираются все бритоголовые и сторонники NS -движения, приезжают соратники из других городов Украины.

В Киеве на сегодняшний день существуют две реальные WP -группы: БУЛЬДОГ и С.Б.С. (СОЛДАТИ БIЛОI СИЛИ), а также несколько скин -команд, которые играют Oi!. Skin -группы есть в Николаеве, Шостке и т. д..

Украинские скинхэды поддерживают контакт со Словакией и с G. E. Hawthorne из RESISTANCE. Время от времени бритоголовые используют в своих целях компьютерную сеть Internet.

Мы скинхэды, националисты и белые патриоты будем помогать друг другу бороться за РАСУ и НАЦИЮ. 88!

Украинские бритоголовые

TOP 10

ОТВЁРТКА (Skinhead -Zine, Москва)	**САША (московский бритоголовый)**
SKREWDRIVER - «Hail the new down»	SKREWDRIVER - «White power»
Daniel Landa (Ex -ORLIK) - «Valecnik»	SKREWDRIVER - «White rider»
ENDSTUFE - «Schutze deine Kinder»	SKREWDRIVER - «Europe awake»
Ian Stuart + Stigger - «Patriotic ballads»	КОЛОВРАТ - «Забастовки»
LANDSER - «Das Reich kommt wieder»	ШТУРМ - «Честь и кровь»
FREIKORPS - «Land meiner Vater»	ENGLISH ROSE - «Race & Nation»
PHOENIX - «A week in Valhalla»	HOLSTEINER JUNGS - «Freitag Nacht»
MACHT & EHRE - «NSDAP»	RAHOWA - «The snow fell»
BOHSE ONKELZ - «Der nette Mann + Demos»	SPREEGESCHWADER - «Deutsche Skins»
Paul Burnley - «Salute»	ENDSTUFE - «Großstadt -Patrioten»

С места события

Кровавая разборка на брагинском рынке

Отправляясь в субботу, 10 мая, на рынок в Брагине, я и не подозревала, что стану свидетельницей кровавых событий. Примерно в два часа дня банда "бритоголовых", вооруженных палками и ножами, ураганом прошлась по двум крайним рядам торговых палаток. Вероятнее всего, они заранее заняли боевые позиции, расположившись вдоль всего ряда, и по условному сигналу начали бить торговцев, круша все на своем пути. Перепуганные покупатели мчались по проходу. Некоторые из торговцев упали на землю, закрыв головы руками. Ходуном ходили торговые палатки, под ударами гнулись их металлические каркасы. Да что там палатки! Многим торговцам разбили лицо, покалечили руки. Всеобщий визг покрыл чей-то истошный крик: "Да вызовите же наконец милицию!" Кровавая вакханалия длилась несколько минут, после чего бритоголовые налетчики, которым на вид было лет по двадцать, скрылись во дворах расположенных рядом с рынком пятиэтажек.

Пострадали одни вьетнамцы. Их били целенаправленно. Раскинув руки, в бессознательном состоянии лежала на земле вьетнамская девушка. Голова ее была залита кровью. Подбежавший к ней соотечественник приподнял ее окровавленную голову, но, глядя на разбросанный товар, перевернутый прилавок и собирающийся вокруг народ, закричал по-русски: "Товара держи!" Неподалеку сидел вьетнамец в белой рубахе, залитой кровью. Он схватился за голову, а из глубокой раны на руке хлестала кровь. "Сволочи! Гады!" - истошно кричала рядом русская девушка, как потом выяснилось, жена избитого вьетнамца.

Несколько женщин кинулись звать милицию и звонить в "Скорую". В баре рынка телефона не оказалось, а сидевший за столом полупьяный стриженый недоросль, ухмыляясь, изрек: "Нашли кому помогать! Тут ведь одних вьетнамцев били".

Вскоре начали прибывать "скорые". Из залитой кровью палатки на руках выносили избитую девушку. Другие пострадавшие с трудом передвигались сами. У некоторых врачи подозревали повреждение позвоночника. Понадобилось несколько "скорых", чтобы оказать помощь пострадавшим.

БУЛЬДОГ

Представся, пожалуйста, нашим читателям. Кто сейчас играет в вашей группе?

Меня зовут Демьян (22 года) и я барабанщик группы БУЛЬДОГ. Также играют: «Шефа» -бас; «Скунс» -гитара и Алик -вокал. Многие из нас работают в охране или являются временно безработными. Все мы любим пиво (особенно «Оболонь»), футбол и скин -музыку. Но наша основная цель -донести до людей наши идеи! Пусть с каждым днём на Украине будет всё больше и больше сторонников WP -движения. В этом мире очень часто ущемляются наши права, нас это не устраивает!

Какую музыку вы играете и о чём поётся в ваших песнях?

В музыкальном плане мы придерживаемся стиля «White Powei». Наши песни пропитаны любовью к нашей расе, мы поём также о белой борьбе и грядущей победе.

Немногие московские бритоголовые слушали группу БУЛЬДОГ. Скажи, пожалуйста, чтобы все имели представление, на что похожа ваша музыка?

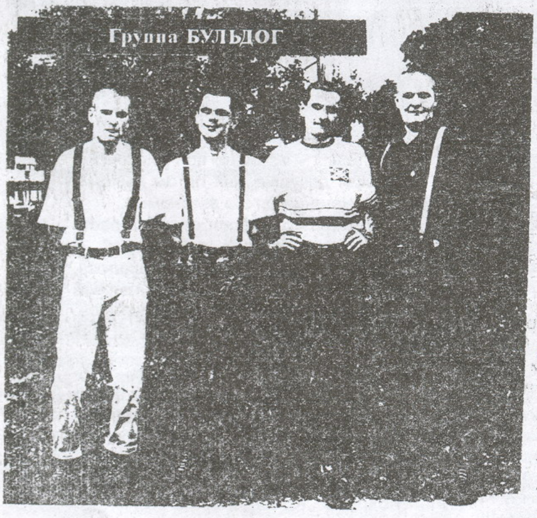
Группа БУЛЬДОГ

Мы пытаемся найти свой собственный стиль, но люди сравнивают нас с такими груп -пами, как OR-

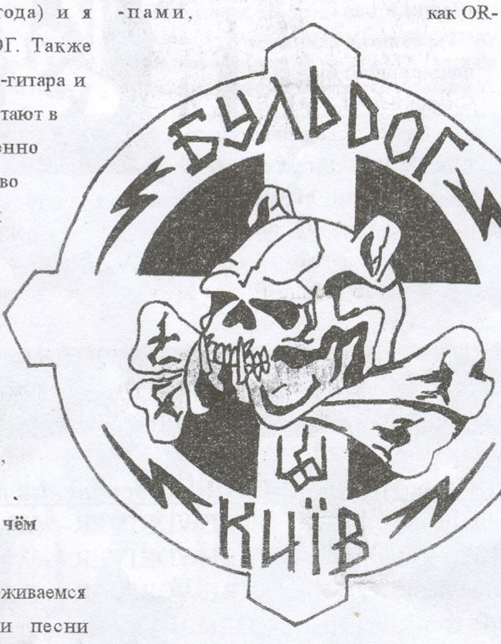

LIK или B.T.M. (Польша).

Есть ли у вас студийные записи?

Пока мы имеем только несколько концертных записей, с очень плохим качеством. Но весной этого года мы планируем выпустить свой дебютный альбом, в который войдёт 12 песен.

Сколько вы уже отыграли концертов и какое выступление на твой взгляд было самым удачным?

Группа БУЛЬДОГ на сегодняшний момент отыграла четыре концерта в Киеве. Нас приглашали также во Львов и другие города Западной Украины, но поехать туда не было возможности. Самым лучшим был концерт 5 июля 1997 года. В зале было 50 -60 «правых» скинхэдов и всем очень нравилась наша музыка. Всё было супер!

Какие группы, преимущественно, вы слушаете?

Безусловно SKREWDRIVER, BOUND FOR GLORY, немецкие и славянские команды.

Ваше отношение к а) УНА / УНСО, б) Киевской Руси, в) Степану Бандере?

а) Отрицательное! Эта организация по определённым причинам не может называться национально -патриотической. У «Украинской Национальной Ассамбле»и (УНА) уже нет перспектив, а «Украинская Национальная Само-Оборона» (УНСО) ничего хорошего на сделала, да и не сделает, так как эту группировку уже запретили.

б) Это первое восточнославянское государство, которое зародилось на берегах Днепра.

в) Украинский патриот, организовавший в годы Второй Мировой войны «Украинскую Повстанческую Армию», которая боролась с коммунизмом.

Твоё мнение о московских бритоголовых?

У меня много хороших друзей в Москве. Но я не понимаю, как у вас скинхэды могут драться между собой на концертах или на футболе. Идиоты, ведь у нас общее дело!

Средства массовой информации постоянно разжигают ненависть между нашими народами. Что ты думаешь об этом?

Это заговор Z.O.G. с целью столкнуть лбами Украину и Россию.

Твои заключительные слова?

Борьба продолжается, не сдавайтесь! Привет всем моим московским друзьям! 88!

история

Генерал Власов и «Русская Освободительная Армия».

Несмотря на увеличение в последние годы числа публикаций о сотрудничестве граждан СССР с нацистской Германией в военное время, мы до сих пор не представляем себе подлинного характера и масштаба этого явления. Даже сейчас эта тема остаётся дискуссионной...

Политика сталинского руководства привела к тому, что на сторону Германии в 1941 -ом и последующих годах перешло множество способных и хорошо подготовленных кадров Красной Армии. По разным оценкам за Гитлера воевало от 800 тыс. до 1200 тыс. советских граждан (не считая бывших белогвардейцев, уехавших из России в годы революции). Большинство людей из числа перешедших к немцам оказались в формированиях Власова.

Планы создания русских и украинских частей в составе германского Вермахта и СС вынашивались ещё до войны. В марте 1942 в районе Орла -Брянска была предпринята попытка создать «Русскую Освободительную Народную Армию» (РОНА). Это подразделение действовало в составе войск СС как 29 -я дивизия. Ещё одна организация -»Боевой союз русских националистов» («Дружина») -была создана службой безопасности СС для засылки диверсантов за линию фронта. Бывшие белогвардейцы в Берлине вынашивали идею «Русской Национальной Народной Армии» (РННА). Теперь нужна была личность, способная сплотить все эти объединения...

Андрей Андреевич Власов родился в 1901 году в селе Ломакино Нижегородской губернии. В 1918 -ом оставил учёбу в духовной семинарии и поступил в Московский Сельскохозяйственный Институт. В 1938 -39 годах находился в составе группы военных советников в Китае. Затем был отозван и назначен и назначен командиром 99 -й стрелковой дивизии.

Начало войны Власов встретил подо Львовом уже в качестве командира армии. В 1942 году Сталин назначил его заместителем командующего Волховским фронтом, а 12 июля генерал Власов переходит на сторону Германии.

Фигура Власова вполне подходила на роль руководителя «восточных» формирований. Начальником штаба власовцев стал бывший профессор Академии Генштаба генерал -майор Ф. Трухин. По общему признанию, талантливый военный специалист.

У нас как -то принято считать, что в плен сдавались в основном попавшие в окружение, деморализованные и раненные красноармейцы. Частично это верно. Но также целые группы бойцов и командиров уходили к немцам организованно, с оружием в руках, иногда даже под звуки музыки! Зная об этом, можно предположить, что значительная часть перебежчиков отнюдь не заботилась о своих личных интересах. Тот же Трухин, по его собственному признанию, не мог простить Сталину уничтожение военных кадров в 30 -е годы. Командир 102 -го казачьего полка в составе СС майор Кононов потерял трёх братьев в результате «расказачивания» на Дону и перешёл на сторону Гитлера, заявив, что «желает бороться против ненавистного сталинского режима».

27 декабря 1942 года в Смоленске было подготовлено обращение так называемого «Русского Комитета» к Красной Армии. Власов, подписавший это обращение, заявил, что «большевизм вовлёк русский народ в кровавую войну за чужие интересы, за сверхприбыли англо -американских капиталистов». Обращение распространялось главным образом в виде листовок.

Весной 1943 года в Дабендорфе под Берлином была создана спецшкола, где готовились пропагандисты для «Русской Освободительной Армии» (РОА). Боеспособность «восточных» батальонов была достаточно высока. Так в истории остались, например, свидетельства отчаянной смелости, проявленной власовцами в боях против англо -американцев.

После войны большинство офицеров РОА были выданы оккупационным войскам и казнены в 1945 -46 гг..

По материалам прессы.

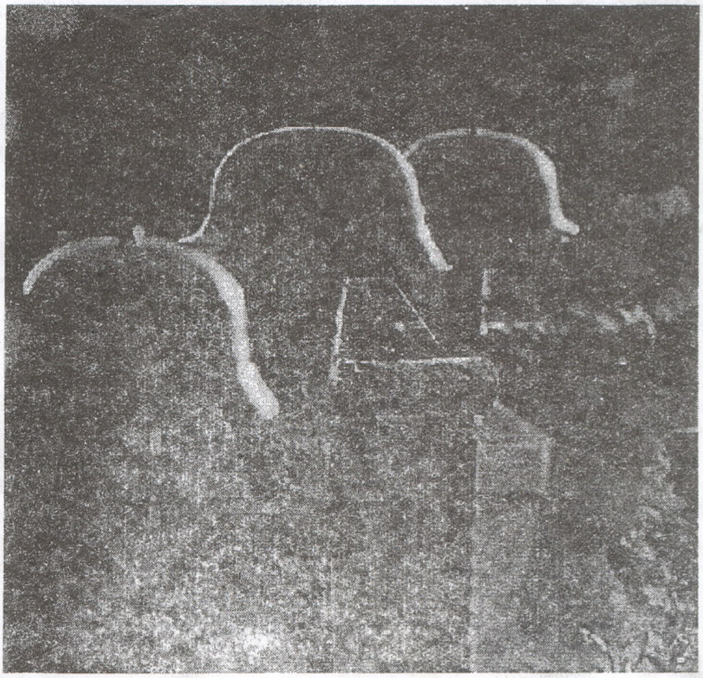

KAI FREIKORPS «Nordmann».

Кай Ш. снова представил сильный материал с правыми текстами. В музыкальном отношении это отличный Rock "n "Roll с обработанным гитарным звуком. Наше мнение, что лучшие песни на этом CD - «Zorn der Gotter» (Гнев Богов), «Nordmann», «Germania» и «Sharp». На буклете вы увидите текста и несколько цветных фото. Рекомендуем послушать!

JUSTICE - a. p. o. w. support (сборник).

Этот CD был записан в память о двух соратниках движения Blood & Honour (отделение Бордо), которых убили Red Skins. Здесь представлено восемь команд из Европы. Но особенно нас порадовали SQUADRON, ADL 122, VIKING, CORONA FERREA. Ребята из PHOENIX (проект VIKING) записали для сборника замечательную балладу «14 Words». Группы VEME COLONNE, FRONTE TOWARD ENEMY и DURANDAL -так себе! Продолжительность -72 минуты.

DANIEL LANDA «Valecnik».

Наконец мы можем снова слышать музыку замечательной чешской группы ORLIK! Её бывший вокалист теперь записал свой соло -проект. В сравнении с предыдущими альбомами, музыкальный стиль стал намного мелодичнее. Нас поразила очень точная подборка инструментов: от классических (бас, гитара) до народных. Настоящая славянская музыка, лучшая запись в этом обзоре!

РАДЕГАСТ -/демо/.

Ребята потрудились на славу! Замечательная музыка в стиле славянских skinhead -груп и глубокие текста. К этому прибавляется также агрессивный вокал «Хэйтера». Особенно нам понравились песни «Наследники Сварога», «Рок против коммунизма» и «Хватит братских войн!».

Стоит отметить также переработку песни SKREWDRIVER «When the boat comes in». Приятно, что наконец мы получили возможность слушать хорошую музыку на родном языке!

DIVISION 250 «Revuelta».

Так держать! Тяжёлая и мелодичная испанская скинхэд -музыка с праворадикальной лирикой. Можно отметить песни «Revuelta» (Возрождение), «Contra el capital» (Против капитала) и «Orta manuna». Поистине славянская мелодичность этой команды коренным образом изменила нашемнение об Испании и испанских бритоголовых.

VLAJKA «Made in Prague».

Музыканты из VLAJKA в 1997 году записали на собственной студии свой второй альбом, куда вошло 12 песен. Ребята в более тяжёлом стиле переиграли несколько песен из старого демо «Hey Bratre». Также здесь представлены новые вещи «Valhalla», «Anti -Sharps», «Rahowa», «Buh je s nami» и другие. Очень, очень неплохо!

ODINS ERBEN «Helden sterben einsam».

Типичная немецкая skinhead -группа! Мелодичная музыка в среднем темпе, хриплый вокал и правильные текста. Но именно всё это и нравится NS -Skinheads! Песни «Helden sterben einsam» (Герои умирают в одиночку) и «Zuruck aus der Holle» (Обратно из ада) заняли первые места во многих Top 10.

ARYAN «Where iron eagles fly».

Наконец новый CD из Канады! Ребята стали играть быстрее и агрессивнее, чем раньше. Кроме того на альбоме представлены версии SKREWDRIVER - «Showdown» и «Green fields of France». Хорошая запись!

ВИДЕО -ОБЗОР

KRIEGSBERICHTER -Vol. 2.

Это великолепный видео -журнал о skinhead -движении в разных странах. Продолжительность -около 3 часов. Кассета вышла на студии NS 88 / Ainaskin Video (Финляндия), поэтому всё записано очень профессионально! Вы сможете своими глазами увидеть интервью с BRUTAL ATTACK, NO REMORSE, WARLORD, FREIKORPS, KONKWISTA 88, TOTENKOPF (Швеция), RAZORS EDGE, ARYAN, NOIE WERTE и др.. Между репортажами о выступлениях этих групп вашему вниманию предлагается Top 10, Skingirl -фотосерия, хроника уличных беспорядков и ещё многое!

KRIEGSBERICHTER -Vol. 3.

Ко мне в руки попала только немецкая версия этого видео -журнала, средней продолжительностью чуть больше часа. Здесь представлены интервью с ex -security SKREWDRIVER, BOUND FOR GLORY, PIG KILLER, NORDIC THUNDER и др., видео -репортаж столкновения бритоголовых с полицией и левыми в Трольхаттане (Швеция) в 1996 году в день смерти Рудольфа Гесса. Эти беспрецедентные кадры озвучивает великолепная музыка Яна Стюарта. Также здесь Top 10, обзор CD"s и журналов, фотосерии и тату -видеожурнал. Смотрите! 100% WHITE.

Кроме нашего журнала существует ещё и...

Славянский вестник

Эта газета впервые вышла в конце прошлого года в Питере. Издание носит скорее националистический, чем NS/WP характер (это особенно заметно по статье «Гитлер и славяне» на первой полосе) и поэтому кое-что мы не можем одобрить. Тем не менее нас очень заинтересовала заметка Артёма Т. «Ещё раз о телегонии», где автор рассуждает о скрытых механизмах вырождения нации. Подавляющее большинство статей посвящены древнеславянской культуре и мифологии.

Адрес редакции: 195257, С. -Петербург, до востребования Полякову Б. Э.

Красные флаги горят!

Как это ни печально, в России появились «скинхэды», которые придерживаются коммунистической идеологии. Повсюду их называют Red Skins или S.H.A.R.P.”s (Скинхэды против рассовых предрассудков). Несколько этих ублюдков уже было замечено на наших улицах. Обычно Red Skins тусуются с антифашистами анархо - социалистического толка, они носят красные шнурки и коммунистическую символику на бомберах. Их идеология не требует никаких ограничений, поэтому за рубежом существуют негритянские, японские, мексиканские и т. п. скинхэды. Но движение Red Skins / S.H.A.R.P.”s развито очень слабо. Конечно, эти ребята полные дурачки и наркоманы, но руководят ими отнюдь не глупые люди. Не так давно в Москве была открыта российская секция организации «Молодёжь против расизма в Европе», в неё вошло несколько группировок антифа,

которые издают листок «Человечность».

Недавно у антифашистов возникли серьёзные проблемы с бритоголовыми в Краснодаре. А в городе Волжский (Волгоградская обл.) «Левое антифашистское сопротивление» попыталось подмять под себя спортивную огранизацию «Центр», где тренируются скинхэды. Левые стараются проникнуть и на музыкальную сцену, эту задачу выполняют red -группы «Красные бригады» и «Колесо Дхармы» (Волжский). 1 мая 1997 года в Москве им удалось организовать концерт под лозунгом «Фашистов и буржуев на ...».

По нашим улицам расползается красная зараза. Левые хотят снова вернуться к власти! Им мало русской крови, которую пролили большевики во главе с Лениным и Сталиным! Белые братья, будте бдительны, не верьте их сладкой лжи! Smash the reds! 88!

✠✠✠ 27 декабря американская группа MAX RESIST отыграла в Германии. ✠✠✠
✠✠✠ Вышел в свет новый CD группы MACHT & EHRE «Herrenrasse» (раса господ), который был сразу запрещён из -за «пропаганды расовой ненависти». ✠✠✠
✠✠✠ В некоторых федеральных землях Германии запрещена цифра «88», а также фраза «White Power!». Интересно, почему? ✠✠✠
✠✠✠ 10 января в Швейцарии состоялся совместный концерт BLUE EYED DEVILS (ex -NORDIC THUNDER) и AGGRAVATED ASSAULT. ✠✠✠
✠✠✠ 4 января концерт VIT AGGRESSION в Швеции закончился массовыми беспорядками. По сообщению РИА «Новости» полиция арестовала около 300 бритоголовых. ✠✠✠
✠✠✠ Наконец вышел первый CD баварской группы FAUSTRECHT, который был записан в студии в сентябре. ✠✠✠
✠✠✠ В Канаде продолжается судебный процесс над группой ARYAN. ✠✠✠
✠✠✠ В Тюрингии (Германия) основана секция BLOOD & HONOUR. ✠✠✠

НАЦИСТЫ СЕГОДНЯ В ПОЧЕТЕ

ОТТАВА. Возмущение и протест по поводу выходки посла Венгрии в Канаде выразили канадские организации, занимающиеся розыском и привлечением к ответственности нацистских военных преступников. Одного из них - Имре Финту, получившего полвека назад приют в Канаде, венгерский посол Кароли Гедаи на днях тепло поздравил с днем рождения.

Финта, занимавший высокое положение в венгерской полиции во время второй мировой войны, принимал личное участие в арестах и отправке в гитлеровские лагеря смерти 8617 венгерских евреев. За это он был осужден судом в Венгрии еще в 1948 году, но бежал в Канаду. В 1990 году его судили уже в этой стране, но палач был оправдан на том основании, что он всего лишь "выполнял приказы вышестоящих чинов".

СТИЛЬ БРИТОГОЛОВЫХ

Повсюду то и дело слышишь вопросы « Что такое Ben Sherman или Harrington?» Поэтому мы решили сделать публикацию о некоторых «модных» атрибутах skinhead -культа. Но в таком вопросе, как мода, ни в коем случае нельзя впадать в крайности. Бритоголовый не должен делать модную одежду целью своей жизни. Тем не менее с годами уже сложился определённый skinhead -стиль, которого нужно придерживаться...

Куртка -Bomber -Также называется Flighty. Есть различные цвета. Стоимость -от 130 до 700 рублей. Качественной считается та вещь, у которой устойчивая молния и эластичный материал. Могут присутствовать фирменные знаки (Lonsdale, Pitbull или Alpha).

Boots -Раньше среди скинхэдов были популярны армейские ботинки со стальными мысами. Теперь чаще встречаются Doc Marten"s или Rangers. Наиболее распространены чёрный и вишнёвый цвета.

Brogues -Ботинки сотрудников F.B.I.. Иногда бывают со стальными мысами.

Crombie -Гангстерская куртка времён конца 60 -х с карманом на левой стороне груди. Стоимость -800 рублей.

Donkey -Рабочая куртка с водоотталкивающим покрытием на спине и плечах. Тепло и очень удобно!

Стрижка -Допускается короткая щетина (около 1 см.). Для девушек -небольшая чёлка спереди, которую обычно красят.

Куртка Harrington -названа в честь актёра Rodney Harrington. Существуют как летние, так и зимние варианты, а также различные цвета и модели. Внутренняя подкладка всегда клетчатая и имеет шотландские цвета.

Подтяжки -Не должны быть широкими. Популярностью пользуются в основном одноцветные.

Lonsdale -Фирма для боксёров, а с давних пор многие бритоголовые были любителями этого вида спорта. С такой маркой выпускаются футболки, тенниски, балахоны и т. д..

Шнурки -белые и обязательно чистые, на худой конец -чёрные! Это признак NS -скинхэда.

Fred Perry -Тенниска, названная в честь одноимённого спортсмена. Должна иметь три пуговицы и разноцветные полоски на воротнике и коротких руковах.

Ben Sherman -Культовая фирма для бритоголовых. Выпускает футболки, пуловеры и др.

Остальное -Скинхэды могут носить на себе

цепи, кольца, хорошим символом является молот Тора (Mjollnir) или нордическая руна на груди. Также возможны NS/WP нашивки. Очень важны татуировки и здесь нет ограничений: можно «забиваться» буквально от головы до пят (но обязательно с умом!). Допускаются разные рисунки, но особой любовью пользуется славянская и кельтская тематика.

✠✠✠ Новый альбом BOUND FOR GLORY, который называется «Glory Awaits», уже поступил в продажу.✠✠✠
✠✠✠ На музыкальной «правой сцене» Украины скоро появится skingirl -группа. ✠✠✠
✠✠✠ В Германии 24 января 1998 года прокатились мощные демонстрации против выставки «Преступления Waffen SS и Вермахта», которую организовали антифа. ✠✠✠
✠✠✠ 6 декабря в С. -Петербурге прошёл концерт TOTENKOPF. ✠✠✠
✠✠✠ В серии «SKINHEAD -ROCK» вышел выпуск 1 - «Kai Stuve. FREIKORPS». Брошюра рассказывает о немецкой группе FREIKORPS, содержит биографию Кая Ш. и множество фотографий. Спрашивайте в рок -магазинах и на «Горбушке». ✠✠✠
✠✠✠ 8 февраля в Москве (клуб «Сетунь») состоялся skinhead -концерт с участием КОЛОВРАТ, РАДЕГАСТ, УЛЬТРА, T.N.F., Орех & Co. (проект ШТУРМа), и БУЛЬДОГ (Украина). Подробный репортаж читайте в следующем номере нашего журнала. ✠✠✠

ФОТОСЕРИЯ

ENDSTUFE, BOUND FOR GLORY и FORTRESS в Бремене

АНЯ (журнал «Der gestiefelte Kater»)

DAS MOVEMENT. Концерт в Швейцарии, 1997 год

К маю 1998 года группа КОЛОВРАТ планирует записать свой дебютный альбом, который будет называться «Ради моей распятой Родины». После состоится презентация в одном из лучших московских рок -клубов, благо с технической стороной организаций концертов уже нет проблем.

Обложка будет оформлена в лучших традициях RAC -стиля, продолжительность -около 60 минут. Запись будет включать в себя только одну старую культовую вещь «Слава России!» в новой обработке. Остальные 10 -11 песен записаны в период с февраля 1997 по февраль 1998. Среди них будут уже достаточно известные вещи, которые вы могли слышать на концертах: «Забастовки» (супер -хит в стиле Oi! -RAC, посвящённый борьбе белого рабочего класса за свои права), «Молодая и русская» (песня о московских NS -Skinheadgirls), «Рэперы» (направлена против чёрного расизма), «Хулиганы» (Rock"n"roll -RAC в английских традициях, хотя сейчас хулиганство не столь актуально). Также на альбоме будет несколько пока неизвестных песен: «Как мы боролись» (мощная, тяжёлая и скоростная вещь в стиле B.F.G., чистый RAC), «Белая гвардия ветеранов» (RAC, посвящённый движению «Кровь и Честь», Олегу и всем русским ветеранам движения), «Свастика» (тяжёлая и экстремальная вещь в стиле «Berserker», рассказывающая о борьбе древнеславянских воинов с врагами), «Арийский реванш» (скоростной RAC о продолжающейся борьбепоследователей идей 18) и «Алкоголь» (весёлая Oi! -песня, призывающая к культурному отдыху за кружкой пива, а не к пьянству и беспределу). Кроме того, в альбом возможно войдёт баллада «Герои Р.О.А.» о солдатах армии генерала Власова и русской дивизии СС во время второй мировой войны. Эта вещь может составить конкуренцию хиту группы ШТУРМ «Честь и Кровь».

Мы обешаем вам достойное оформление, профессиональный звук и качественную запись. Ждите!!!

Эта песня посвящается трагедии зимней битвы за Москву в декабре 1941 -го. Много наших людей погибло как с той, так и с другой стороны. Однажды Кеп, вокалист BRUTAL ATTACK сказал: «Когда я слышу The Snow Fell в исполнении Яна, у меня на глаза наворачиваются слёзы»...

THE SNOW FELL

Он сидел в комнате на площади цвета крови,
Он бы управлял всем миром, если бы мог
Он сидел и смотрел на купола
И верхушки башен.
Он -зверь,
Строил планы захватить власть.

Падал снег, покрывая мечты и идеалы.
Падал снег, замораживая кровь и колёса
Падал снег, они сохраняли тепло, чтобы выжить
Падал снег, победив единственного противника -зверя.

Пройдя дорогами,которыми до того шёл Наполеон
Они сражались как силы света с тьмой в священной войне
Однажды они оглянулись вокруг
И солнце взошло над замёрзшими цветами.

На следующий день
Они замёрзли в снегу и ледяной вьюге.

Пришёл день и всё обернулось назад и они начали отступать
Холод пронзал их тела, но хуже была боль поражения.
Многие люди, прославившие их, теперь отвернулись в сторону
Эти люди теперь знают, зверь на их пути.

Они вернулись назад к границе Родины,
Теперь пришли враги, вокруг предатели
Многие люди,
Сражавшиеся и погибшие знали, что им нужно победить
Но до сих пор моё сердце болит,
Когда я вижу красный флаг над Берлином.

Текст: Ян Стюарт, музыка SKREWDRIVER.

ИНФОРМАЦИЯ

✠✠✠ В Москве функционирует Fan -Club для любителей Oi!/RAC музыки. Там вы можете получить информацию о NS -Skinheads движении. Контакт: 109387, Москва, а/я 18, Oi! -Club. Мы будем рады получить от вас также Top 10, рецензии на записи, фото и любую интересную информацию. Скинхэд -музыканты, желающие организовать группу, могут дать объявление в нашем журнале. ✠✠✠

✠✠✠ Мы собираемся начать публикацию скинхэдовских татуировок. Поэтому у нас есть просьба ко всем высылать фотографии своих тату. Лучшие снимки будут опубликованы. Контакт: 109387 Москва, а/я 18, Oi! -Club. ✠✠✠

✠✠✠ Любое сотрудничество с нашим журналом позволит вам бесплатно получать новые номера или редкие записи skinhead -групп. ✠✠✠

В мире skinhead -музыки существует переписка между группами, журналами, фирмами звукозаписи и т. д.. Таким образом группы извещают всех о распространении своих альбомов, журналы -о новых номерах. Наше издание в свою очередь является лишь информационным листком для любителей стиля Oi!/RAC.

Огромное спасибо за помощь в выпуске журнала: «Орех» (ШТУРМ), Саша, Денис (КОЛОВРАТ), «Хэйтер» (РАДЕГАСТ), «Хэнк», «Быча» (T.N.F.), Вячеслав, Иван (УЛЬТРА), Юра, Виктор, Саша, Лёва, Саша «Магу», «Санчес», [redacted] («Сполохи»), Демьян (БУЛЬДОГ), Henrik O. (Бремен), A.Z. + «Rock Nord» (за журнал), Михаил (СТАЛЭВА ВОЛЯ), skingirl Anja («Der gestiefelte Kater»), Ed (BOUND FOR GLORY), Greg (VIKING), журнал «Guten Morgen Deutschland», Толя, С. Пб. -Skins, Володя «Джон», Таня, Riccardo O. (Бернау), Дима К., Юра О..